Детска градина

"Осми март" гр. Пловдив

2025/ 2026

учебна година

ДЕТСКА ГРАДИНА „ОСМИ МАРТ“
РАЙОН ЮЖЕН ГР.ПЛОВДИВ

2025-2026 учебна година

Ели Грозева – директор

Административен адрес:
ул. „Даме Груев“ №1

Саша Ташева – старши учител ДГ
Богданка Цветкова - старши учител ДГ
Даяна Миндалова-учител ДГ
Иванка Йотова-старши учител ДГ
Мариета Караджова-Бояджиева - учител ДГ
Анелия Атанасова-учител ДГ
Анастасия Димитрова - учител ДГ
Донка Колева- учител ДГ
Диляна Аврамова – учител ДГ
Ивета Колева - учител ДГ
Илияна Николова-учител ДГ
Анна Сиракова –старши учител ДГ
Елица Димитрова - учител ДГ
Надежда Зайкова - старши учител ДГ
Елена Йончева-учител ДГ
Цветелина Тодорова - учител ДГ
Десислава Хубенова - учител ДГ

Светлана Нешева - Косева - старши учител ДГ
Ивелина Табакова - учител ДГ
Любомира Вукова-учител ДГ

Галя Бойчева – старши учител по музика ДГ

Христинка Траева - помощник възпитател
Христинка Колева - помощник възпитател
Марияна Митева - помощник възпитател
Мая Здравковска - помощник възпитател
Иванка Ангелова - помощник възпитател
Магдалена Георгиева - помощник възпитател
Доротея Папаризова-помощник възпитател
Мария Дунчева-помощник възпитател
Мария Николова -завеждащ административна служба
Денка Тошева - административен секретар
Димитър Стоянов-огняр
Цветана Якова - медицинска сестра

ДГ „Осми март“
Втори адрес: бул. „Никола Вапцаров“ №80

Милена Георгиева – Шишкова – главен учител ДГ
Пепа Тосева - старши учител ДГ
Весела Гендова – Матеева - старши учител ДГ
Соня Робева - старши учител ДГ
Пенка Славова - старши учител ДГ
Ева Велкова – учител ДГ
Албена Палавурова - старши учител ДГ
Кичка Петрова - старши учител ДГ
Пенка Харитева - старши учител ДГ
Ралица Дамянова – учител ДГ
Добромира Димитрова - учител ДГ
Аница Маркова - старши учител ДГ
Нина Благова - старши учител ДГ
Десислава Николова - старши учител ДГ
Мая Петрова -старши учител ДГ
Габриела Чавдарова - учител ДГ
Росица Радойнова - старши учител ДГ
Христина Анчева-учител ДГ
Виктория Христова – учител музика ДГ

Цветелина Самоукова - помощник възпитател
Севдалина Русева - помощник възпитател
София Патева - помощник възпитател
Ивелина Баросова- помощник възпитател
Александра Петкова – помощник възпитател
Денка Кръстева - помощник възпитател
Олга Велева - помощник възпитател
Стела Муратева - помощник възпитател
Емилия Василева – завеждащ административна служба
Жанет Илчева-Йотовска – домакин
Еленка Динчева – готвач
Галина Иванова – помощник-готвач
Николай Димитров– общ работник
Мария Рубашка– медицинска сестра

На 15 септември 2025г в Детска градина "Осми март" официално бе открита новата учебна 2025/2026 година. В този прекрасен и вълнуващ ден, двете бази на детското заведение бяха огласени от много танци, песни и весели детски усмивки!

Децата прекрачиха прага на любимата детска градина с грейнали от радост лица и се радваха, че отново ще бъдат заедно със своите учители, че отново ще посрещат и споделят заедно успехи, трепети и вълнения.

Децата от Четвърта група поздравиха всички присъстващи с богата художествено-песенна композиция.

Сигурни сме, че новата учебна година е изпълнена с очакване и надежда за предстоящи прекрасни моменти и нови предизвикателства.





*На 14.09.2025г в парк "Бели брези" от 10.00 до 18.00ч се организира "**Зелен Re:Bazaar Мисия "Бъдеще без отпадъци"**. Събитието за зелен лайфстайл, осъзнато потребление, дарителство и устойчиви практики се организира със съдействието на Община Пловдив Район Южен.*

*В програмата Детска градина "Осми март" се включва в Изложба "Бъдеще без отпадъци" с инициатива под наслов **"Jeans Art"**. Уникалните изделия, изработени от дънкови облекла са дело на деца и родители с подкрепата на педагози от всички възрастови групи. Това е още един начин да стимулираме екологичното мислене на нашите деца.*





Екипът на Детска градина "Осми март" провежда традиционен есенен Спортен празник в дворните пространства и площадки на двата адреса на институцията. Създадените условия за положително и емоционално отношение към спортните игри на открито успешно реализират сътрудничеството между детската градина и семейството. Постигаме приемственост на целите в педагогическото взаимодействие за възпитание, обучение и социализация на децата. Обогатяваме образователната, възпитателната и оздравителна работа с децата чрез подбор на подходящи и разнообразни спортно-подготвителни игри на открито.

Спортното игрище на административен адрес е огряно от слънчевите усмивки на децата от всички възрастови групи, готови да спортуват, пеят и танцуват.

Спортният празник ги събра мотивирани да покажат най-добрите си двигателни умения. Изпълнението на песента "Аеробика" е придружено с

танцово-подражателни движения. Отборната надпревара включва игрите "Пренеси топката", "Скачай бързо", "Премини безопасно", "Кой е по-силен" и "Дърпане на въже". Участниците получават грамоти и купи за отлични постижения.

Децата от втори адрес на ДГ "Осми март" участваха в спортно състезание под мотото "Бързи, умни, смели". Всички възрастови групи участваха активно в игрите и проявиха много ентусиазъм и спортен дух. Те показаха , че са успешни и мотивирани във всичко, което правят. Празникът донесе на деца, родители и гости на празника много усмивки и незабравими преживявания.







По инициатива на Съвета на Европа със седалище в Страсбург, от 2001 г. Европейският ден на езиците се чества ежегодно на 26 септември. Представлявани от 46-те държави членки на Съвета на Европа, 700 милиона европейци се насърчават да изучават повече езици както в училище, така и извън него. Съветът на Европа окуражава многоезичността на континента с убеждението, че езиковото многообразие е средство за постигане на междукултурно разбирателство и ключов елемент от богатото културно наследство на Европа. На този ден навсякъде в Европа се организират мероприятия, които имат за цел да мотивират хората да учат нов език или да достигнат по-добро ниво на вече познат език.

В епоха, оформяна от изкуствения интелект и бързите технологични промени, многоезичието остава мощен инструмент за мобилност, заетост и достъп до нови възможности. Професионалисти от различни области доказват, че езиците продължават да отварят врати, а технологиите подпомагат, но не заменят човешката комуникация на множество езици.

***Детска градина "Осми март"** традиционно отбелязва Европейският ден на езиците със занимателни педагогически ситуации, които имат за цел да представят на подрастващите спецификата в звученето на европейските езици и идеята, че с думите можем да направим света по-*

добър, по-топъл, по-сърдечен. В организирани творчески дейности, младите граждани на Европа оцветяват и произнасят заедно с учителя думи от езиците на европейските държави, моделират букви, играят забавни игри.







В периода 26–28 септември 2025г в парк "Студенец" се организира второто издание на "Празникът на Кючука" 2025 с фолклорни концерти, хоротеки и участие на всички училища и детски градини от Район "Южен". Организатори: Община Пловдив, район „Южен“, Атанас Кунчев - кмет на район "Южен" и Ясмина ЕООД

Детска градина "Осми март" *представя впечатляващи фолклорни композиции. Силен старт на втория фестивален ден дадоха децата от* ***Четвърта "А" група*** *с подкрепата на старши учител музика Галя Бойчева, старши учител Светлана Нешева и учител Любомира Вукова. Те представиха народните танци "Надиграване" и "Огреяла месечинка", с които завладяха публиката и приповдигнаха празничното настроение. Представителна формация от* ***Четвърта "В" група*** *с учители Пенка Славова и Ева Велкова представи танцова импровизация "Македонски мелодии". Децата от* ***Четвърта "Г" група*** *с учители Росица Радойнова, Габриела Чавдарова и учител музика Виктория Христова зарадваха родители и гости на празника с "Братово хоро".*









Международният ден на музиката - 1 октомври *се отбелязва за първи път през 1974 г. по решение на Международния съвет по музика към ЮНЕСКО и се чества в над 120 страни!*

По установена традиция деца и учители от ***Детска Градина "Осми март"*** *преживяват вълшебно пътешествие в света на изкуството - разглеждат музикални инструменти, събеседват за мястото на музиката в живота на хората и ролята й за духовното ни извисяване, изработват модели на музикални инструменти, участват в музикално-подвижни игри. Доказано е, че колкото повече музика слушат децата, толкова повече се усмихват. Музиката е универсален език за малки и големи. Тя върви ръка за ръка с много чувства – любов, тъга, щастие и прави живота ни цветен и хармоничен.*





Детска градина "Осми март" успешно се включва в изпълнение на дейностите по ***Модул 1 „Подкрепа на обучението по безопасност на движението по пътищата“ на Национална програма "Безопасност на движението по пътищата****", финансирана от Министерство на образованието и науката за 2025г. Осигурени са допълнителни възможности за развитие на компетентности и отговорно поведение в областта на пътната безопасност при подрастващите, обновяване и модернизиране на образователната база за обучение, превенция на рисковете за здравето и живота на децата при взаимодействието им с пътната система.*

Организираната институционална инициатива ***"Безопасно детство под тепетата" на двата адреса на Детска градина "Осми март"*** *предоставя възможност на децата за изява и практическо прилагане на усвоените знания и изградените умения по пътна безопасност. Състезателните игри реализират основните задачи на обучението по БДП в предучилищна възраст:*

1. Да запознаем децата с основните опасности на пътя.

2. Да изградим модели на поведение на пътя, основани на знания, умения и отношения.

3. Да създадем условия за затвърдяване на наученото чрез участие на децата в подходящи и насърчаващи успеха дейности.

Детска градина "Осми март" отбелязва 13 ОКТОМВРИ - европейският ден за пътна безопасност с ***Тематичен ден по БДП****, в който при обучението във всички образователни направления е интегрирана темата за безопасността на движението.*





За поредна година Община Пловдив участва в Европейска седмица на мобилността /ЕСМ/ 16-22.09.2025 г – най-голямата инициатива на Европейската комисия /ЕК/, посветена на устойчивата градска мобилност.

По утвърдена традиция Детска градина "Осми март" ежегодно се включва в творчески дейности, които активизират гражданското отношение към природата - гаранция за полагане основите на екологосъобразно поведение у децата от предучилищна възраст.

Е. Ванчева, Т. Зайцева, Т. Чуков, Т. Нинова и Б. Дънешка от ***Четвърта "Б" група*** *с учители А. Сиракова и Е. Димитрова; А. Милко и Б. Инджова от* ***Трета "А" група*** *с учители Ц. Тодорова и Д. Хубенова; Я. Такворова от* ***Трета "В" група*** *с учители А. Палавурова и К.*

Петрова са наградени за участие в ***Конкурс за рисунки „За чист въздух – придвижвай се разумно в Пловдив“.*** *Насърчават се устойчиви, приобщаващи и безопасни форми на придвижване за всеки, независимо от възраст, физическо състояние или местоживеене с идеята за опазване чистотата на въздуха чрез промяната на индивидуалните навици за избор за екологични видове транспорт - колоездене, ходене пеш, ползване на градски транспорт.*





Педагогическият екип на ***Трета "В" група*** *включва децата в иновативен eTwinning проект "Green Hands, Cool Schools", в който те ще взаимодействат с връстници от Гърция, Сърбия и Румъния. Основна цел на проекта е да превърне децата в предучилищна възраст в млади градски еколози и инициатори на промените чрез STEM изследователски дейности, учене чрез преживяване, съвместно изкуство за проектиране на биоразнообразни училищни дворове в градска среда. Вдъхновен от решенията, базирани на природата, проектът насърчава екологичната отговорност, благополучие и междукултурна екипна работа в европейските детски градини.*

Дейностите стартират с отбелязване ***Световния ден на местообитанието*** *с тема за 2025 г. "Реакция на градска криза". Инициативата се провежда за първи път през 1986 г. и се отбелязва в първия понеделник на октомври, за да се отрази състоянието на градовете и основното право на всички на адекватен подслон. Темата се фокусира върху подходи за ефективна реакция при конфликти, политическа нестабилност, изменение на климата и икономически трудности поради бурния растеж на градовете и значителната промяна на териториите.*

*През 2025 г. инициативата **„Да изчистим България заедно“** надгражда постигнатото с нови идеи и по-голяма информационна ангажираност, като акцентът е поставен върху устойчивото потребление и управлението на текстилни и модни отпадъци. Кампанията се провежда в рамките на Световния ден за почистване - World Cleanup Day, организиран от глобалното движение Let's Do It World и е съобразена с целите на Международния ден на нулевите отпадъци на ООН. Дейности: индивидуални, семейни и групови акции - почистване на градини, дворове, предаване на ненужни дрехи за рециклиране или повторна употреба. Бащи и деца се включват в **Седмицата на бащата 2025** с инициативата Работилница "Татко и аз - изобретатели". Изработване на проекти и пъзели свързани с екологично образование.*





*Европейската седмица на програмирането /**EU Codeweek**/ е инициатива, стартирана през 2013 г. от Европейския съюз за повишаване на основните познания по програмиране сред децата и младите хора. През 2025 година събитието се провежда от 11 до 26 октомври.*
*Екипът на **Трета "В" група** представя "Кодираща дейност без компютър". Чрез практико-приложни дейности децата се запознават с концепцията за кодиране и декодиране. Подсилва се тяхната наблюдателност, концентрация и фина моторика. Разпознават цифри и цветове с препратка към началната буква на името.*
*"Забавни игри с пъзели" във **Втора "В" група** стимулират интереса и любознателността и подпомагат по-нататъшното развитие на умения при подрастващите.*



*По утвърдена традиция Детска градина "Осми март" отбелязва тържествено **1 ноември - Ден на народните будители**, празник, ознаменуващ делото на българските просветители, книжовници и революционери, осветили пътя на възраждащия се национален дух и стремеж към свобода, познание, наука и култура. Разнообразните педагогически дейности развиват творческия потенциал на децата, насърчават интереса към четенето и утвърждават познанията за националните ценности и традиции.*

*Празничен концерт, реализиран със съдействието на СУ "К. Кирил Философ" представят децата и екипът на **Четвърта "В" група** с учители П. Славова, Е. Велкова и учител музика В. Христова. С много усмивки, старание и трепет малките „будители“ показаха, че паметта за тези големи българи живее и днес в сърцата на децата.*

*Родители и гости на децата от **Четвърта "А" група** с учители Св. Нешева-Косева, Л. Вукова и учител музика Г. Бойчева се насладиха на празнична програма, представяща вдъхновени стихове и песни, възхваляващи книжовниците, просветителите и борците за национално освобождение, съхранили през вековете духовните ценности на нацията, нейния морал и самосъзнание.*


Четвърта “В” група
PIC•COLLAGE


Детска градина
“Осми март”
РАЙОН “ЮЖЕН”, ПЛОВДИВ
Четвърта "А" група


НАРОДНИТЕ БУДИТЕЛИ
Четвърта "Б" група


Детска градина
“Осми март”
РАЙОН “ЮЖЕН”, ПЛОВДИВ
Трета “Б” група
PIC•COLLAGE


Втора "Б" група
PIC•COLLAGE


Втора "Г" група

Детска градина "Осми март" развива екологичната култура на децата с иновативна форма за взаимодействие ***"Чаено парти",*** *организирано във връзка с проект* ***"Билкови градинки - здраве от природата"****. Проектът обединява познавателни, практически, емоционални и социални аспекти на развитието и насърчава активното участие на децата в наблюдение и грижа за природата.*

Педагогическите екипи на ***Четвърта "А", "Втора "Г", Трета "А" и Трета "Б" групи*** *създават събития за деца, родители и гости. Инициативата стимулира детската любознателност за чудотворните качества на ароматните билки и начини за събиране, съхранение и употреба. Гостите и децата приготвиха чай в традиционен съд - самовар и се насладиха на неповторимия вкус на лечебните растения.*

Родител на дете от ***Четвърта "Б" група,*** *разказа на децата за китайската чаена церемония и нейните особености.*

Педагогическите специалисти на ***Четвърта "Г" група*** *интегрират тематично екологичната инициатива с Авторска програмна система "Детство под тепетата". Прародители на деца от групата разказват древни митове и тайнствени предания за родния град. Топлина, спомени и истории, които превръщат утринното матине в магия за детските възприятия.*

В ***Трета "Г" група*** *гостува д-р Лилия Иванова- микробиолог, родител, която представи важна информация за консумацията на чая като средство за предпазване от вируси и болести при малки и големи, "пътят на чая"- от събиране, изсушаване, съхраняване и използване на билките за приготвянето на тази безценна за всички ни напитка. Събитието създава споделено пространство за запознаване с българските традиции и народни вярвания, свързани с билките и празничния календар, което подпомага изграждането на национална идентичност и уважение към културното наследство.*


ЧЕТВЪРТА "А" група


Втора "Г"
група


Детска градина
"Осми март"
Трета "А" група
PIC•COLLAGE


Детска градина
"Осми март"
Трета "Б" група









За поредна година Центърът за творческо обучение провежда Национална конференция „Умения за иновации в образованието“, която се състоя на7-8 ноември 2025 г. в София в партньорство с фондация „Лъчезар Цоцорков“, под егидата на Министерството на образованието и науката и с домакинството на Столична община. Конференцията събра над 700 участници – директори, учители, представители на институции, неправителствени организации, образователни и технологични експерти, медии и заинтересовани лица от България и чужбина.

Фокус на пленарните доклади "Дигитални умения и медийна грамотност в ерата на изкуствения интелект"

Конференцията бе открита от министъра на Образованието и науката г-н Красимир Вълчев с посланието: "В ерата на изкуствения интелект

обществените и природните науки помагат на децата да разбират света и технологиите, а изкуствата – да развиват креативността им". По думите му различните области не трябва да се противопоставят, а напротив – да се допълват, за да развиват микс от умения, които ще стават все по-важни за успеха в променящия се свят. Сред тях са добра хуманитарна основа, способност за логическо мислене, абстрактна интелигентност, концентрация.

Във видео - обръщение към Конференцията г-жа Екатерина Захариева, Европейски комисар по иновации, научни изследвания, култура, образование и младеж сподели, че „Иновациите не са само въпрос на средства и технологии. Те са преди всичко начин на мислене.“

Практически работилници в рамките на конференцията обхващат теми като "Интеграция на изкуствен интелект в класната стая", "Медийна и дигитална грамотност", "Интерактивно преподаване и технологии", "STEM и STEAM подходи", "Ученически подкасти", "Забавна наука с LEGO Education" и "Проектно учене с моделът 1:1 и Intel Skills for Innovation". Образователното експо по време на конференцията представя богато разнообразие от водещи издателства, създатели на иновативни образователни ресурси, технологични компании, STEM проекти, неправителствени организации и училища с вдъхновяващи практически инициативи.

Участници в Конференцията са представителите на ДГ "Осми март" Ели Грозева - директор и М. Георгиева - главен учител. Участието на нашия екип е част от стремежа на институцията да развива иновативна, творческа и модерна образователна среда, в която децата учат чрез преживяване, експерименти и вдъхновение.





През месец ноември ***Детска градина "Осми март"*** *се включва в ежегодната инициатива* ***Седмица на бащата.*** *Тя е част от Националната кампания „Да бъдеш баща“ на Асоциация Родители и се отбелязва за 12-ти пореден път под мотото „Модерно е да бъдеш баща“. Събитието цели фокусиране вниманието на обществото върху значимостта на бащината роля за пълноценното развитие на детето. Общността в детската градина създава благоприятна среда в подкрепа на активното, грижовно, ангажирано бащинство и силните семейни връзки.*

Деца и родители от ***Четвърта "Б" и Втора "Г" групи*** *представят фото-изложба на тема "Закуска с татко" - поредица от въздействащи портрети и документални кадри, които улавят ежедневни, истински, топли и вдъхновяващи моменти между бащи и техните деца.*

Децата от ***Втора "А" група*** *изработват специална трофейна купа, поднесена в знак на обич и признателност към грижовните татковци.*

Деца и родители от ***Втора "В" и Четвърта "В" групи*** *се включват в събитието с атрактивна виртуална фото-изложба на тема "Моят SUPER татко".*

Родители на децата от ***Трета Б” група*** *се включват в инициативата „Тате, прочети ми приказка за лека нощ!“. Бащите споделиха специалните моменти с децата в снимков материал.*

Децата от ***Първа "А" група*** *оцветяват креативни поздравителни изображения в знак на обич и признателност.*

Бащи и деца от ***Трета"В" група*** *реализират инициативата Работилница "Татко и аз- изобретатели". Изработване на проекти и пъзели свързани с екологично образование.*





Четвърта "Б" група

















Четвърта "Б" група





Четвърта "Б" група






Втора "А" група


Детска градина
"Осми март"
Втора "А" група
Най-добър баща


Детска градина
"Осми март"
РАЙОН "ЮЖЕН", ПЛОВДИВ
„Моят SUPER татко"
МОДЕРНО Е ДА БЪДЕШ БАЩА
Модерният баща е грижовен, ангажиран и вдъхновяващ пример за своите деца!
Втора „В“ група


Четвърта "В" група

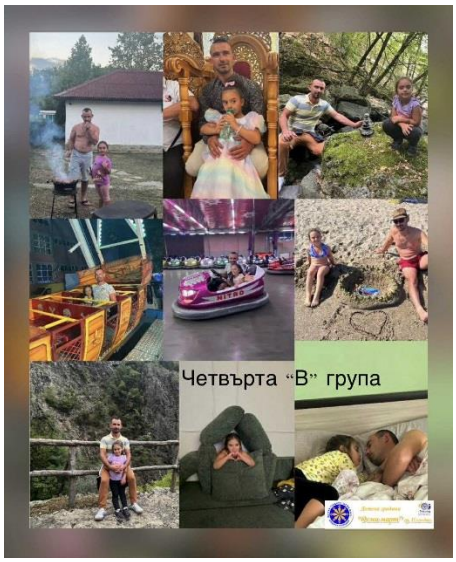
Четвърта "В" група









*С артистичност и ентусиазъм децата от **Втора "Б" група** с учители И. Йотова, А. Атанасова и ст. учител музика Г. Бойчева, представиха празнична програма "Есенен карнавал" - песни, стихотворения и танци, посветени на даровете на есента – полезните плодове, зеленчуци и билки, които ни помагат да растем здрави и силни. Докато малчуганите пленяваха с таланта си, родителите имаха удоволствието да се насладят на уютно **чаено парти** с ароматен билков чай, което допринесе за приятната атмосфера на празника.*

*С много настроение децата на **Втора "Г" група** представиха празнично тържество "Довиждане, златна Есен"! Под ръководството на учителите П. Харитева, Д. Димитрова и музикалния педагог В. Христова те изпълниха богата програма, включваща песни, стихове, драматизация и танц, чрез които демонстрираха талант, усърдие и желание за изява!*









През 2025 година, в третия петък от ноември, се провежда третото издание на националния Ден на четенето в България с посланието: ЧЕТИ! НАИСТИНА! Инициативата се организира от Фондация "Четене" в партньорство с фондация „Детски книги“ и сдружение „Книги и четене”, с медийното партньорство на „Аз чета”.

Мотото на третото издание съвпада с посланието на Деня на европейските автори – Read.forReal, който ще се проведе в същия период и България ще участва в големия паневропейски празник! Четенето е в основата на развитието ни. От него зависи грамотността, а от нея –

промяната на средата, на обществото и на бъдещето ни! Без добри умения за четене, децата ни не биха отговорили на предизвикателствата на бъдещето. Време е да променим нагласите и поставим четенето в центъра на развитието на обществото.

По утвърдена традиция Детска градина "Осми март" организира поредица от дейности и инициативи "Приказка ми прочети!" в подкрепа на кампанията. В мащабното събитие се включиха над 400 деца от всички 16 възрастови групи на детското заведение.

По покана на педагогическия екип в Четвърта "А" група гостува родител, който увлекателно прочете история с поука от книгата "Кутията с добрини", която учи децата на състрадание, доброта и малки жестове, които могат да променят света около нас.

В Четвърта "Б" група гостува Елена Нинова - родител. Тя прочете на децата любимата си приказка - "Новите дрехи на царя" и в активна дискусия с децата, заедно формулираха поуката от действията на приказните герои. Практически дейности за непосредствено общуване с книгите и актуализиране на детския опит за грижливо отношение към печатните издания.

Втора "А" група се включва с разглеждане на книжки от богатата библиотека на групата и четене на любими истории.

Във Втора "Б" група се провеждат четене на любима приказка, оцветяване на любим супер герой и драматизация на приказка.

"Слънчова библиотека" - обновен библиотечен кът с нови издания на любими детски приказки зарадва възпитаниците на Втора "В" група. Практическа дейност за създаване на тематични изображения с послания към родителската общност.

Трета "В" група се включи в инициативата чрез практически дейности - четене на приказка и търсене на познати букви в книги.

Трета „Б“ група отбелязва събитието с вдъхновяващо четене на открито! Гостува Силвия Илчева–Алтънова – родител, която прочете на малчуганите актуалната и поучителна приказка „Кой екраните хруска за

лека закуска?“ Децата се наслаждават на историята сред природата, слушат с внимание и с желание участват в дискусия. С благодарност за споделените моменти от магия на четенето!

В Четвърта “ Г” група “Барбарони” гостува Таня Димитрова- прародител. Тя прочете приказката “ Мечо и добрината обикалят гората”. Деца, родители и учители в съвместна дейност изработват импровизирана книжка “Акростихове за малки и пораснали деца”. Авторските творби са илюстрирани от децата.

Децата от Втора "Г" група "Мечо Пух" се включиха в инициативата чрез организирани срещи между деца и родители в групата за четене на любими приказки. Малчуганите преживяваха всяка една история и споделиха един с друг за любимите си книжки. Творческа дейност - изработване на книгоразделители.

В Трета "А" група гостува Весела Иванова - възпитаник на детската градина, ученик и поздравява участниците с посланията: „Днес четем, мечтаем и откриваме нови светове!“; „Четенето събужда любопитството, развива въображението и помага на децата да откриват света с усмивка.“; „Четенето развива въображението, обогатява речта и превръща всяко дете в малък изследовател.“

Екипът на Четвърта "В" група провежда ситуация, посветена на ползите от четенето и значението на книгите за развитие на въображението. Малките творци изработват импровизирана детска книжка. Инициативата насърчава любовта към книгите и развива художествените и езикови умения на децата.






Детска градина
"Осми март"
РАЙОН "ЮЖЕН", ПЛОВДИВ
Ден на четенето
Чети. Наистина.
Втора "А" група


Ден на четенето в детската градина...
Втора "Б" група
Детска градина "Осми март" гр.Пловдив
#Ден на четенето#
21 ноември 2025
PIC·COLLAGE


EUROPEAN AUTHORS' DAY
READ FOR REAL
2025
Чети. Наистина.
В детската градина.
Ден на четенето
21 ноември 2025 г.
#Денначетенето #readforreal
Детска градина
"Осми март"
РАЙОН "ЮЖЕН", ПЛОВДИВ
Един ден, една мисия, хиляди читатели.
Бъди посланик на
Деня на четенето!
Втора „В“ група


Ден на четенето- с любов от Първа "А" група
Детска градина
"Осми март"
РАЙОН "ЮЖЕН", ПЛОВДИВ


Трета "В" група
Ден на четенето в детската градина...
Детска градина
"Осми март"
РАЙОН "ЮЖЕН", ПЛОВДИВ


Ден на
четенето
Детска градина
"Осми март"
РАЙОН "ЮЖЕН", ПЛОВДИВ
Трета"Б"група


ДЕН НА ЧЕТЕНЕТО В ДГ
Четвърта Г група
Мечо и добрината
PIC·COLLAGE


Втора Г група "Мечо Пух"
Прочети
ми
приказка
PIC·COLLAGE


Трета "А" група
Детска градина
"Осми март"
РАЙОН "ЮЖЕН", ПЛОВДИВ
PIC·COLLAGE


Ползи
от
четенето
Ползи
от
четенето
Ден на четенето
Четвърта "В" Група

С много стихчета, песни и танци, посветени на своите мама и татко, баба и дядо, децата от ***Втора "А" група*** *стоплиха сърцата на своите семейства. Детската група представя и своята "рецепта" за семейно щастие. Децата подариха на родителите си родословно дърво, изработено персонално за всяко семейство. Гостите се насладиха на чаша ароматен чай, приготвен с желание за уют и приятна атмосфера.*

Изпълнен с радостни емоции е празникът, посветен на голямото семейство "Слънчице", реализиран от екипа на ***Втора "В" група.*** *Богата поетично-музикална програма предизвика искрено възхищение и събра бурните аплодисменти на публиката. Малките артисти представят емоционални песни за любовта между родители и деца с впечатляващи танци. Посланието към семействата за топло огнище, хубави чувства, любов и разбирателство е поднесено с тематичен акцент - размяна на специално подбрани сувенири в знак на сплотеност и сътрудничество между семействата.*

Първа „Б“, Трета „А“, Трета „Б“ и Четвърта „Б“ групи *отбелязват Деня на християнското семейство с много настроение и творчество. Децата изработиха красиви картички с рисунки на своите семейства, а с усмивки и ентусиазъм изпяха и специални песнички–поздрав за всички семейства.*

Децата от ***Втора „Б“ група*** *се запознаха с християнските ценности, свързани със семейството.*

Децата от ***Четвърта "В" група*** *изработват самостоятелно проект "Добрият дом", построен върху здравата основа на всеотдайност, уважение, вярност, грижа, любов, насърчение, взаимна помощ, отговорност и вярност.*

Децата от ***Четвърта "А" група*** *с любов създадоха прекрасни творения - рисунки и картички, с които да зарадват любимите си хора!*


Моето семейство
Детска градина
"Осми март"
РАЙОН "ЮЖЕН", ПЛОВДИВ
Втора "А" група


Моето семейство
Детска градина
"Осми март"
РАЙОН "ЮЖЕН", ПЛОВДИВ
Втора "А" група


„Моето семейство“
Детска градина
"Осми март"
РАЙОН "ЮЖЕН", ПЛОВДИВ
Втора „В“ група


Детска градина
"Осми март"
РАЙОН "ЮЖЕН", ПЛОВДИВ
Първа"Б"група


Трета "А" група
Детска градина
"Осми март"
РАЙОН "ЮЖЕН", ПЛОВДИВ


21 НОЕМВРИ
ДЕН НА ХРИСТИЯНСКОТО СЕМЕЙСТВО
Трета"Б"група
Детска градина
"Осми март"
РАЙОН "ЮЖЕН", ПЛОВДИВ
PIC•COLLAGE









В периода от 17.11. до 18.11.2025 г. в гр. Стара Загора се проведе ***Втора научно-практическа конференция „Зелено образование за устойчиво бъдеще“*** *за учители, директори, педагогически специалисти и ученици, посветена на проблемите на промените в климата, използването на зелената енергия и изграждането на ключови компетентности в областта на екологичното образование и възпитание. Организатори на конференцията са Национална група България на Коалиция образование за климата - Европейска комисия, Агенция за регионално икономическо развитие - Стара Загора, Информационен център Европа Директно - Стара Загора и Синдикат на българските учители - Общински координационен съвет – Стара Загора, с подкрепата на български посланици на Европейски климатичен пакт и Scientix, Регионална библиотека "Захарий Княжески".*

*Споделеният екипен педагогически опит на Детската градина "Осми март", **Трета "В" група "Дъга от мечти"** е представен с доклад и презентация на тема: **"Нашата планета Земя"**, изготвен от старши учител Кичка Петрова и старши учител Албена Палавурова. Представящ добра образователна практика в областта на климатичните промени, използването на зелената енергия и дейности за опазване на околната среда, реализирани през учебната година в категория "Предучилищно образование - III – IV група". Екипният проект е част от цялостната Стратегия на ДГ "Осми март", чрез него са постигнати и реализирани практически дейности от Авторска програмна система "Детство под тепетата".*





*Педагогическият екип на **Трета "В" група** включва децата в иновативен eTwinning проект "Green Hands, Cool Schools", в който те ще взаимодействат с връстници от Гърция, Сърбия и Румъния. Основна цел на проекта е да превърне децата в предучилищна възраст в млади градски еколози и инициатори на промените чрез STEM изследователски дейности, учене чрез преживяване, съвместно изкуство за проектиране на биоразнообразни училищни дворове в градска среда. Вдъхновен от решенията, базирани на природата, проектът насърчава екологичната отговорност, благополучие и междукултурна екипна работа в европейските детски градини.*

*Дейностите стартират с отбелязване **Световния ден на местообитанието** с тема за 2025 г. "Реакция на градска криза". Инициативата се провежда за първи път през 1986 г. и се отбелязва в първия понеделник на октомври, за да се отрази състоянието на*

градовете и основното право на всички на адекватен подслон. Темата се фокусира върху подходи за ефективна реакция при конфликти, политическа нестабилност, изменение на климата и икономически трудности поради бурния растеж на градовете и значителната промяна на териториите.

През 2025 г. инициативата ***„Да изчистим България заедно“*** *надгражда постигнатото с нови идеи и по-голяма информационна ангажираност, като акцентът е поставен върху устойчивото потребление и управлението на текстилни и модни отпадъци. Кампанията се провежда в рамките на Световния ден за почистване - World Cleanup Day, организиран от глобалното движение Let's Do It World и е съобразена с целите на Международния ден на нулевите отпадъци на ООН. Дейности: индивидуални, семейни и групови акции - почистване на градини, дворове, предаване на ненужни дрехи за рециклиране или повторна употреба. Бащи и деца се включват в* ***Седмицата на бащата 2025*** *с инициативата Работилница "Татко и аз - изобретатели". Изработване на проекти и пъзели свързани с екологично образование.*

Световният ден на почвата с*е провежда ежегодно на 5 декември като средство за фокусиране на вниманието върху значението на здравата почва и за застъпничество за устойчиво управление на почвените ресурси. С децата от Трета "В" група* ***„Дъга от мечти“*** *се провеждат научни експерименти, засаждане на семена, изкуство и колаж, с които се фокусира вниманието върху ролята на почвите в градовете: те подпомагат производството на храни, филтрират водата, съхраняват въглерод, регулират температурите и поддържат биоразнообразието.*





През учебната 2025/2026г в Детска градина „Осми март“ се провеждат тематични дни и инициативи като допълнителна форма на взаимодействие с цел формиране на положително емоционално изразяване, моделиране на отношението на детето към света и стимулиране на проявите на сътрудничество с родителската общност.

*На **13 ноември** Трета „Б“ и Четвърта „Б“ групи отбелязват **Световния ден на добротата.** Децата разговаряха за това какво означава да бъдеш добър, споделяха свои добри дела и изработиха символи на добротата – сърца и медали с послания. С усмивки, топлина и искрени думи малките добротворци си припомниха, че всяко добро дело – малко или голямо – прави света по-светъл и красив!*

***Международният ден на толерантността** се отбелязва на **16 ноември**. Той е създаден през 1996 г. след приемането на Декларацията за принципите на толерантността от Общото събрание на ООН. Денят има за цел да насърчи уважението, приемането и разбирането на многообразието от култури и форми на самоизява в света. Детската градина е мястото, където различни деца се събират ЗАЕДНО, създават се приятелства, формира се емпатия към другите и заобикалящия ги свят. Чрез игри децата моделират своето поведение, демонстрират разбиране, сътрудничество, овладяват начини за споделяне и проява на доброта, толерантност и разбиране. С дискусия, ролеви игри и тематични рисунки децата от **Четвърта "В група** отбелязаха събитието. Децата от **Четвърта "Б " група** си припомниха „Бъди толерантен – в детската градина, на пътя и у дома!“ Толерантността започва с малките жестове – с усмивка, с помощ, с приемане на различията. Нека всеки ден превръщаме детската градина, дома и обществото ни в място, където цари уважение, разбирателство и доброта.*









*Децата от двата адреса на **Детска градина "Осми март"** посещават образователен концерт от зимния празничен цикъл на Фолклорен ансамбъл "Тракия". Мероприятието е планирано в празнично-образователния календар на институцията и е част от дейностите, заложени в Авторска програмна система "Детство под тепетата". Трупата на ФА „Тракия“ представя необятния свят на традициите, обичаите и ритуалите от календара на българина. Авторските заглавия в програмата пресъздават чрез движения и музика умелото съчетание от удовлетворението от труда с радостта от песента и танца, с които предците ни са изпълвали ежедневието си. Малките гости се докосват до автентичните ритми и танци, до костюмите и музикалните инструменти на българския фолклор, съпреживяват коледните традиции и емоцията на живото изпълнение.*







По утвърдена традиция ***Детска градина "Осми март"*** *отваря вратите си за родители и гости на детското заведение в специално обявени дни преди Коледните и Новогодишни празници. В месеца на добротворство и съпричастност, на любов и човечност, на смирение и чудеса, обединени от националната благотворителна инициатива* ***„Маратон на добротата“,*** *занималните на всички шестнадесет възрастови групи на детското заведение се превръщат в творчески работилници. Деца, родители и учители заедно изработват коледна украса, новогодишни*

картички, традиционни сувенири и приказни декорации, които красят дома, внасят топлина и уют. Част от творческите продукти ще зарадват деца, които по време на Коледа се намират в болнични заведения.








Втора "А" група
Коледна
еко работилница


Коледна
еко работилница
Втора "А" група


Детска градина
"Осми март"
РАЙОН "ЮЖЕН", ПЛОВДИВ
МАРАТОН НА ДОБРОТАТА
Втора "Б" група
PIC•COLLAGE


Детска градина
"Осми март"
РАЙОН "ЮЖЕН", ПЛОВДИВ
Втора "Б" група
PIC•COLLAGE


Втора „В“ група
Детска градина
"Осми март"
РАЙОН "ЮЖЕН", ПЛОВДИВ
Втора „В“ група


Втора "Г" група
Втора "Г" група
Трета "А" група
"Осми март"
PIC•COLLAGE
PIC•COLLAGE
PIC•COLLAGE


Детска градина
"Осми март"
РАЙОН "ЮЖЕН", ПЛОВДИВ
Трета"Б"група
Трета"Б"група
Трета"Б"група
PIC•COLLAGE
PIC•COLLAGE


Детска градина
"Осми март"
РАЙОН "ЮЖЕН", ПЛОВДИВ
Трета "В" група
Трета Г група


Детска градина
"Осми март"
РАЙОН "ЮЖЕН", ПЛОВДИВ
Трета Г група
Четвърта "А" група


Четвърта "Б" група
Четвърта "Б" група
Детска градина
"Осми март"
РАЙОН "ЮЖЕН", ПЛОВДИВ


Детска градина
"Осми март"
РАЙОН "ЮЖЕН", ПЛОВДИВ
Четвърта Г група
PIC•COLLAGE


Четвърта, Г група
Детска градина
"Осми март"
PIC•COLLAGE

*Децата от **Четвърта "Б" група** с учители А. Сиракова, Е. Димитрова и учител по музика Г. Бойчева представиха пред родители празничен концерт "Коледно вълшебство". Малките артисти с вълнение, трепет и много радост, изпълниха тематични стихове, песни и танци за снежинки, джуджета и феи. Деца, учители и родители преживяха незабравими мигове с вълшебния свят на Коледната магия.*

*Децата от **Четвърта "Г" група** с учители Р. Радойнова, Х. Анчева и учител музика В. Христова представиха " Бяла Коледа" - една магическа зимна нощ, в която снежинките "оживяват" и танцуват под звуците на коледарски песни и наричания. Концертната зала на СУ " Константин - Кирил Философ "се превърна в приказна магия и се изпълни с аплодисментите на възхитената публика от родители и гости на празника.*



*За поредна година Детска градина "Осми март" се включва активно в **"Маратон на добротата"**, инициатива на автора на детски приказки и основател на платформата www.detskiprikazki.com – Виктория Петрова. Децата се насърчават да следват примера на Мечето от книжката "Мечо и добрината обикалят гората", участват в дискусия и споделят в специално декорирана "кутия за добрини" своите добри дела. Освен ежедневни добрини децата сътворяват картички и рисунки, които са подарък за малки и големи пациенти в болнично легло по време на значими празници, а родителите дарят комплекти за оцветяване, книжки и играчки за педиатрични отделения в страната и различни социални центрове. В изданията на инициативата участниците са удостоени с поздравителен адрес от президента на република България Румен Радев.*





Коледа е сред най-важните моменти в живота за всяко дете. Всеки от нас е запазил топли и незабравими спомени за вълшебните Коледи на своето детство. Като учители и родители сега е наш ред да направим Коледата истинска и много вълшебна за нашите деца, да им създадем съкровени спомени, които те ще пазят в сърцата си.

Посрещането на Дядо Коледа в детска градина "Осми март" е силно емоционално преживяване за малките възпитаници на шестнадесетте възрастови групи на детското заведение. Държавен куклен театър представи празничната постановка "Звездичка за Коледа". Последва специалната среща на децата от всички възрасти с белобрадия старец с пожелания да бъдат любознателни, ученолюбиви и послушни и да обичат своите родители и близки!


Детска градина
"Осми март"
РАЙОН "ЮЖЕН", ПЛОВДИВ
Първа Б група
PIC•COLLAGE


Merry Chistmas
Детска градина
"Осми март"
РАЙОН "ЮЖЕН", ПЛОВДИВ
Първа "Г"група


Детска градина
"Осми март"
Четвърта "В" група


Детска градина
"Осми март"
РАЙОН "ЮЖЕН", ПЛОВДИВ
Втора "А" група


Втора "Б" група
Детска градина
"Осми март"
РАЙОН "ЮЖЕН", ПЛОВДИВ
PIC•COLLAGE


Детска градина
"Осми март"
РАЙОН "ЮЖЕН", ПЛОВДИВ


Втора Г група
PIC•COLLAGE


Четвърта" Г група
PIC•COLLAGE



В навечерието на Коледа, децата от осем възрастови групи на основен адрес на ДГ "Осми март" се радват на нова материална придобивка - съвременна озвучителна система, с помощта на която се внася допълнително музикално настроение в образователната среда. Съвременната аудио система за озвучаване се управлява от музикалния кабинет и учителя по музика. Проектът е осъществен по идея на директора на институцията - г-жа Ели Грозева с идея за приятна и емоционална среда при прием, престой и режимни моменти в организацията на детските групи. Приобщаващата образователна среда, изграждаща положителна емоционална активност в ранна детска възраст е актуална тема, предмет на дискусии, практики и семинари през учебната 2025/2026 г.

Коледа е бяла, изненадваща, забавна и АКТИВНА, когато децата започват деня с "Коледен рок"!



IV Конкурс за детско творчество 2026

Детска градина
"Осми март"
РАЙОН "ЮЖЕН", ПЛОВДИВ

ОРГАНИЗИРА

IV КОНКУРС ЗА ДЕТСКО ИЗОБРАЗИТЕЛНО И ПРИЛОЖНО ТВОРЧЕСТВО, КОМПЮТЪРНА РИСУНКА И КОЛАЖ, ФОТОГРАФИЯ

„СВЕТЛИНИТЕ НА ДЕТСТВОТО"

Тема на 2026г: „Зеленото бъдеще на моя роден град"

Конкурсът се провежда в памет на незабравимите колеги:
Светлана Рангелова - ст. учител музика ДГ, Елена Гърдева – ст. учител ДГ,
Цонка Ничева – ст. учител ДГ, Марийка Алексиева – ст. учител ДГ

ЦЕЛ: 1. Осигуряване на условия за откриване, стимулиране и развитие на изобразителните способности на децата в предучилищна възраст и възможност за творческа изява на всяко дете.

2. Реализиране на педагогическите цели и задачи, заложени в Стратегия за развитието на ДГ „Осми март" и Авторска програмна система „Детство под тепетата".

УЧАСТНИЦИ: В конкурса участват деца от ДГ „Осми март", разпределени в три възрастови групи:

В Конкурса активно участват над 70 деца от различни възрастови групи от административен и втори адрес на ДГ "Осми март" в обявените категории.

Компетентно жури в състав: г-жа Петя Петкова - зам. кмет в Район Южен, инж. Евтимия Първанова - гл. експерт "Екология" в Район Южен, г-жа Ели Грозева - директор на ДГ "Осми март", г-жа Боряна Колева - родител-архитект, г-жа Г. Бойчева - ст. учител музика ДГ, г-жа В. Христова - учител музика ДГ, А. Сиракова - ст. учител ДГ и Б. Цветкова - ст. учител ДГ, присъжда Първа, Втора и Трета награда в категории "Изобразително изкуство" и "Приложно изкуство и групови проекти" по възрастови групи, Грамота за участие и предметни награди за всички участници в Конкурса.







Международният ***Ден за безопасен интернет*** *традиционно се чества всеки втори вторник на втория месец от годината. Инициативата на ЕС насърчава по-безопасно онлайн присъствие, особено за деца и младежи, чрез образователни кампании и събития, целящи превенция на онлайн тормоза и рисковете. Събитието се провежда под мотото* ***„Заедно за по-добър интернет“*** *и поставя акцент върху ангажираността на всички – от родители и учители до технологични компании и самите деца – в изграждането на по-сигурна дигитална среда. Интернет е неизменна част от живота на всеки от нас – той ни свързва, образова и вдъхновява. Въпреки това, предизвикателствата като кибертормозът, измамите,*

неподходящото съдържание и нарушенията на личните данни стават все по-належащи. Денят на безопасния интернет ни напомня, че всички ние можем да допринесем за създаването на по-добра онлайн среда чрез информираност, етични практики и съвместни усилия.

Детска градина "Осми март" традиционно отбелязва Деня за безопасен интернет с образователни и занимателни педагогически ситуации. Специална рубрика в сайта на институцията предлага образователни материали за по-добра защита във виртуалното пространство.

*Децата от **Четвърта "Б" група** оцветяват тематични изображения и дискутират важни въпроси, свързани с онлайн пространството - полезни съвети и насоки как да използват интернет като бъдещи ученици.*

*Децата от **Трета "В" група** се включват активно в образователната игра „Мрежа от доверие“. С помощта на кълбо прежда те сътвориха истинска мрежа и научиха важен урок: тя /мрежата/ е силна, защото в нея са само приятели. Малчуганите разбраха, че непознатите могат да развалят тази сигурност и затова в интернет трябва да общуваме само с хора от нашата доверена мрежа.*

Децата от Втора "В" група се запознават със специфичните графични знаци /емотикони/, използвани в социалните мрежи и тяхното значение. Изработване на авторски изображения и символи.







От ранна детска възраст е важно да възпитаваме уважение към нашите герои и ценностите, които ни обединяват като народ. Възпитаниците на Детска градина "Осми март" засвидетелстват почит и по достоен начин отбелязват 18 февруари - Ден на преклонение към живота и делото на Васил Левски.

*Творчески дейности в **Четвърта "Б" група** - изработване на тематична книжка за Апостола на свободата. В **Трета ”Б” група** децата участват в дискусия за смелостта, честността и любовта към Родината, възприемат истории от живота на Левски и обсъждат моралните качества доброта, смелост и отговорност. Изработване на тематична детска книжка. Децата от **Трета "А" група** с много старание и вдъхновение изработват книжки, посветени на живота и делото на Левски. Чрез думи и образи се докосват до заветите на Апостола – за свобода, смелост, чиста и свята Република.*







*Екипът и талантливите деца на **Трета "Г" група** представиха пред родители и гости тържествен рецитал- спектакъл под надслов "Българийо, Родино мила!" С вълнение и гордост децата представиха тематични стихотворения, вдъхновяващи вокални изпълнения и танци, изразяващи обичта на децата към родината и почитта ни към родната история.*

Децата изработват макет на паметника на връх Шипка - символ на българското освобождение, място на памет, преклонение, обединение, изготвят поздравителни картички, в които влагат цялото си старание и обич към родината.Чрез творческите дейности децата усвояват знания за историята и значението на тази паметна дата като символ на българският дух.

***Трета "А" група** представя тематично представление „Българийо, Родино мила!“. С много старание и вдъхновение децата изпълняват песни, стихове и танци, посветени на любовта към родината с вълнение и гордост, а българските народни мелодии зареждат публиката от родители и гости с празнична атмосфера и настроение. Изграждаме чувство за принадлежност, уважение към националните ценности и гордост от българската идентичност.*





С песни, усмивки и радостни възгласи, децата от двата адреса на Детска градина „Осми март" посрещнаха Баба Марта. Тя разкри на децата тайната магия, която носи преплетената бяла и червена нишка, носена през месец март като символ на здраве, сила и закрила. Изработването и закичването с мартеници е част от историята на българския народ - жизнена, непреходна и устойчива българска традиция, преминала през вековете.







С емоционални празнични събития Детска градина "Осми март" традиционно отбелязва Международния ден на жената. В дните преди празника, децата от всички групи изработват символични подаръци, с които да зарадват мама и да й благодарят за грижите, подкрепата и безусловната любов! Уникални поздравителни концерти и празнични поздравления развълнуваха родители и приятели на детската градина!

Първа "В" група "Звездичка" *с учители Д. Николова, М. Петрова и учител музика В. Христова представя Празничен спектакъл "Цветя за мама". Родители, деца и учители са развълнувани от съвместното преживяване. Пъстроцветният букет от стихове, песни и танци заслужи бурни аплодисменти и истинска забава от старанието и успешното представяне на малките "звездички".*

Децата от ***Първа "Г" група "Веселушка"*** *с учители В.Матеева, С.Робева и учител по музика В.Христова представиха пред родители и гости Празнична поздравителна програма от песни, стихотворения и специални танцови изпълнения.*

Децата от ***Първа "Б" група*** *с учители Н. Зайкова и Е. Йончева и учител музика Г. Бойчева представят тематична празнична програма "Мама, аз и пролетта".*

Под ръководството на своите всеотдайни учители, децата преживяват споделения празничен ден като послание за обич и топлина.









Деца и педагогически екип на ***Трета “Б” група*** *с много настроение и усмивки отбелязва Световния ден на водата съвместно с децата от Трета „А“ група. Представяне на презентация, посветена на водата, нейната роля в природата, значението ѝ за всички живи същества и необходимостта да я пазим като ценен ресурс, който да използваме разумно в ежедневието си. Активно включване в дискусия по темата - как можем да пестим вода у дома и в детската градина, как всеки от нас може да допринесе за опазването на околната среда, споделяне на идеи, отлични знания и любопитни факти.*







„Цветна пролет под тепетата“ ежегодната еко-инициатива Проект „Билкови градинки-здраве от природата“.

На 25.03.2026г. в дворните пространства на ДГ „Осми март“ на двата адреса. Деца, педагогически специалисти и помощник-възпитатели обновяват обособените кътове с устойчиви цветни видове и билки. Заедно създаваме привлекателна естетична среда , насърчаваща екологичната отговорност и благополучие на нашите деца.


Детска градина
"Осми март"
РАЙОН "ЮЖЕН", ПЛОВДИВ
Първа "Б" група


Втора "Б" група


Трета "В" група
"Дъга от мечти"


Втора „В“ група


Цветна пролет под тепетата
Втора "Г" група


Трета „Г“ група


четвърта"Г" група
PIC·COLLAGE


Втора "А" група


Детска градина
"Осми март"
РАЙОН "ЮЖЕН", ПЛОВДИВ
Трета "Б"група


Четвърта "Б" група


Четвърта "А" група


Детска градина
"Осми март"
РАЙОН "ЮЖЕН", ПЛОВДИВ

Богатият празничен календар на Детска градина "Осми март" представя традиционно фолклорно развлечение „Лазарчице, китчице“, посветено на пролетните християнски празници и реализирано от педагогическите екипи на ***Трета "Б" и Трета "В" групи.*** *С настроение, усмивки и вдъхновение, облечени в пъстри народни носии, децата представят красивите български традиции - пресъздаване на обичай Лазаруване чрез магията на българския фолклор - неизчерпаем източник на знания за бита, труда, очакванията и надеждите на българите.*
Празниците в детската градина са радост и вълнение за родители и гости от споделеното съвместно преживяване. Изграждаме чувство за принадлежност, уважение към националните ценности и гордост от българската идентичност.





Деца и педагогически екипи на ***Четвърта "А" и Четвърта "Б" групи*** *посещават детски отдел на библиотеката към Народно читалище „Христо Ботев – 1905“, гр. Пловдив. Дейностите са част от Авторска програмна система "Детство под тепетата". Децата се запознават със специфичните дейности на служителите в библиотеката - подредба на книгите по каталог, правила за обществено ползване, грижа и съхранение на книгите. Богатият фонд на библиотеката стимулира детския интерес към писаното слово като източник на непреходни ценности и създава условия за развитие на речта и огрaмотяването при децата.*












Четвърта "А" група

На 28.04.2026г в гр. Асеновград се провежда Регионален семинар-дискусия със споделяне на добри практики "Успявам днес, за да ни има утре", организиран от Регионално управление на образованието гр. Пловдив с участието на Добринка Минева – старши експерт на предучилищното образование РУО и със съдействието на Община Асеновград. Събитието събра педагогически специалисти и гости, обединени от стремежа към качествено образование, иновации и споделяне на добри практики. Гост на събитието беше и д-р Христо Грудев- кмет на Община Асеновград.
ДГ "Осми март" в екип - директор Е. Грозева, старши учители А. Маркова и Н. Благова представя презентация на Иновативен проект " Здраве и хармония от природата", реализиран по Национална програма на МОН " Хубаво е в детската градина "



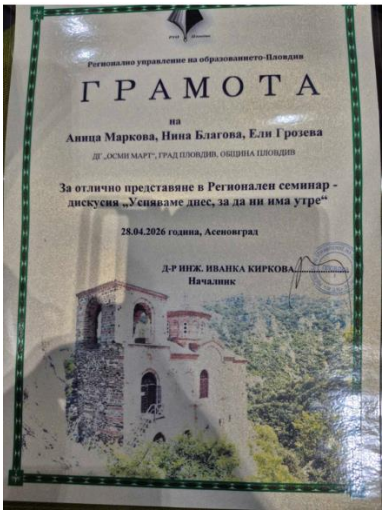
Регионално управление на образованието-Пловдив

ГРАМОТА

на

Аница Маркова, Нина Благова, Ели Грозева

ДГ „ОСМИ МАРТ", ГРАД ПЛОВДИВ, ОБЩИНА ПЛОВДИВ

За отлично представяне в Регионален семинар - дискусия „Успяваме днес, за да ни има утре"

28.04.2026 година, Асеновград

Д-Р ИНЖ. ИВАНКА КИРКОВА
Началник





Бързи герои 112

ДГ "Осми март" използва ресурсите и се включва с обучение на педагогически специалисти в образователната програма за борба с последиците от инсулт FAST Heroes / Бързи герои 112, която е част от инициативата „Училища за здраве в Европа“ на Световната здравна организация и ЮНЕСКО. Подкрепена е от Световната организация по инсулт и от Министерството на науката и образованието в България. Програмата е насочена специално към децата от 6 до 10 и техните семейства. Чрез нея всички участници се научават да разпознават симптомите на инсулт и как да действат правилно в случай на спешност. Програмата ползва ентусиазма на децата да споделят знанията си у дома и така да научат всичко свои близки да реагират правилно при инсулт. Ако се окаже помощ навреме, има 99% шанс инсултът да се преживее без последици. Хората с инсулт се нуждаят спешна помощ възможно най-бързо! Затова разпознаването и информираността за инсулта може да спасява животи!

Адмирации към педагогическите екипи на Трета Б и Четвърта В групи – г-жа Д. Аврамова и г-жа Е. Велкова, които вдъхновиха децата за приключение да спасяват животи с невидимата супер сила на познанието. С голям интерес децата изгледаха образователното видео и презентация. Запознаха се с героите и техните супер сили. Изработиха си маски и приеха мисията на “БЪРЗИ герои 112”.

Децата, преминали обучение по Програмата „БЪРЗИ герои 112“ вече знаят какво причинява „злият тромб“ и ако надграждаме и без страх

превръщаме житейските уроци в приключение, може да сме сигурни – те могат да спасят човешки живот!

ДОВИЖДАНЕ, ДЕТСКА ГРАДИНА 2026

По утвърдена традиция Детска градина "Осми март" отбелязва изпращането на бъдещите първокласници и сбогуването им с любимата детска градина с емоционални празнични представления!
Децата от Четвърта "А" група с учители Св. Нешева - Косева и Л. Вукова, Четвърта "Б" група с учители А. Сиракова и Е. Димитрова, учител по музика Г. Бойчева, Четвърта "В" група с учители П. Славова и Е. Велкова, Четвърта "Г" група с учители Р. Радойнова и Х. Анчева и учител музика В. Христова с много настроение, усмивки, песни, танци и игри представиха талантите и уменията си на истински творци, достойни възпитаници на детското заведение.
Пред възторжената публика от родители, учители и гости, възпитаниците на ДГ "Осми март" представиха обща празнична програма за успешния завършек на техния първи етап от образователния път. Празниците преминаха под знака на приемствеността - децата демонстрираха творчески заложби в музикалното, танцовото изкуство и висока степен на училищна готовност. Програмата бе наситена с емоционални моменти, в които малките абитуриенти благодариха на своите учители за грижата, подкрепата и предадените знания.
На добър час, мили деца!





Музей на открито "Детство под тепетата" 2026

ДГ "Осми март" реализира Авторска програмна система "Детство под тепетата". Децата се запознават с природните забележителности на града, с изкуствата и професиите, с известни личности. Посещават уникалната детска железница, музеи и библиотеки, помагат в приготвянето на традиционни празнични трапези, пресъздават обичаи и занаяти, разказват за своите любими кътчета в града, творят и се забавляват. Докосват се до магията на най-стария жив град в Европа, съживяват традициите с надеждата, че заедно ще съхраним живото пламъче на родолюбието. Защото след време където и да ги отведе съдбата по широкия свят, те ще носят в сърцата си това пламъче. То ще ги топли, ще им дава сили и гордост, че са потомци на славния български род от града под тепетата.

Детска градина "Осми март" представя Детски музей на открито "Детство под тепетата". Уникалната експозиция пресъздава красотата на пловдивската архитектура и е създаден от малките творци на детското заведение с безценната подкрепа на родителите и с вдъхновяващо ръководство на техните учители.



По утвърдена традиция Детска градина "Осми март" тържествено отбелязва с празнични събития, инициативи и продуктивни дейности 24 МАЙ - Ден на светите братя Кирил и Методий, на българската азбука, просвета и култура и на славянската книжовност.

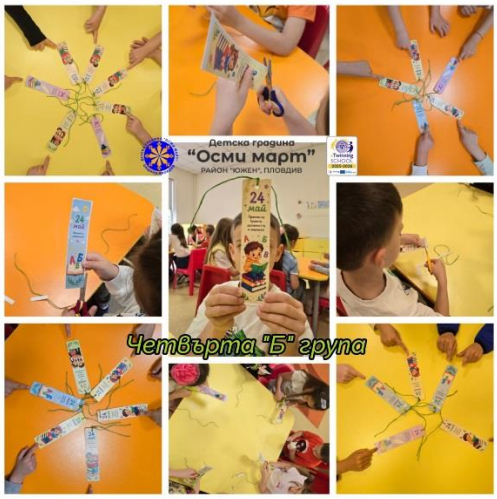



Музикален театър „Деница“ към Детска градина “Осми март” *е създаден през 2011г по идея на директора на институцията г-жа Ели Грозева със сътрудничеството на частен професионален куклен театър ”Дани и Деси”, гр.Хасково. Музикалния театър към ДГ “Осми март” е част от цялостната Стратегия на Детска градина “Осми март“ за подкрепа и изява на детските таланти в ранна възраст. В изминалите години театърът се превърна в творческа „лаборатория” за креативни педагози, талантливи деца и всеотдайни професионалисти. Реализирани са четири авторски постановки – „Край воденицата“; „Африканска приказка“, „Рибарят и златната рибка“, „Цветята на малката Ида“, които печелят престижни награди и радват публиката в представителни изяви на национално и регионално ниво.*

През 2026 година ***Музикалният театър на ДГ “Осми март”*** *взе участие в петото издание на Национален младежки театрален фестивал-конкурс "Малката Мелпомена", който се реализира с подкрепата на Община Пловдив и е част от Календара на културните събития на ОБЩИНА ПЛОВДИВ за 2026 година. Сформирана бе независима селекционна комисия, която да подбере най-добрите предложения спрямо високите критерии на форума. След прецизна селекция, в окончателния афиш на фестивала влязоха: 27 формации; 28 вълнуващи представления; над 347 участници – млади актьори, ръководители и технически екипи. Музикалният театър на ДГ “Осми март” бе сред избраните да участват в откриването на фестивала като поздрав към участниците в "Малката Мелпомена" 2026г. Завладяващите малки артисти зарадваха*

родителската общност и публиката, като представиха авторската постановка "Африканска приказка" - Постановка - Таня Евтимова , Музикална среда , кукли - инж. А. Евтимов , Хореография - Светлана Рангелова , Художествен ръководител - Виктория Христова.

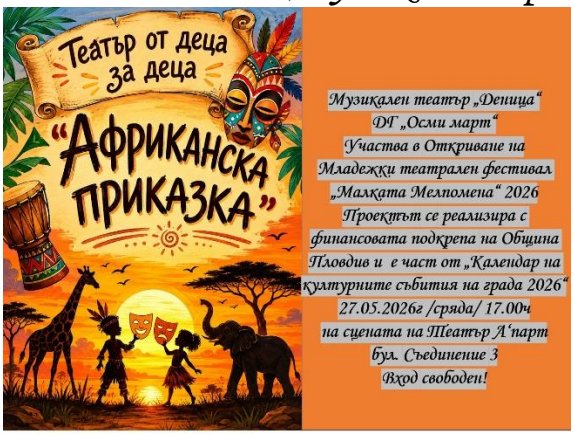



Обучението по Безопасност на движението по пътищата *в Детска градина "Осми март" е неделима част от цялостното образование и възпитание на личността. Чрез образователния процес децата изграждат елементарни представи и понятия за пътното движение и начални умения за безопасно придвижване като пешеходци.*

Традиционният ***Тематичен ден по БДП*** *се провежда във всички възрастови групи на двата адреса на институцията като ползотворна среда за практическо прилагане на придобитите знания. Чрез образователни игри и ситуационни методи, децата усъвършенстват представи за безопасно ориентиране в градска среда. Игровите площадки са трансформирани в интерактивни зони за симулиране на реални ситуации от пътното движение. Малчуганите влизат в ролите на пешеходци, водачи на превозни средства и регулировчици, развивайки емпатия и отговорност. Акцентираме върху разпознаването на пътната сигнализация, значението на светофара и правилата за пресичане. Дейностите стимулират уменията за самоконтрол, бърза реакция и съобразяване с останалите участници в движението.*



Детска градина "Осми март" представя иновативен педагогически опит в деветото издание на организирания от издателство „Клет България“ Конкурс за научната награда на Димитър Кръстев Димитров – Мастера - една от ярките фигури в българската предучилищна педагогика, доказан учен със свой авторски почерк и новаторско разбиране за детската градина като институция. Сред отличените участници в категория „Сюжетна игра“ са учителите Донка Колева и Анастасия Димитрова-Пенкова. В конкурса участват близо 200 разработки на тема „Обогатяващо педагогическо взаимодействие в предучилищна възраст. Развитие на човешките ценности ИСТИНАТА, ДОБРОТО и КРАСОТАТА“

„Супергерои на доброто“

Авторска приказка, вдъхновена от супергероите на детски анимационни филми, създадена от педагогически екип Донка Колева и Анастасия Димитрова- Пенкова. Усвояване на компетенции за добродетели – искреност, съпричастност, емпатия. Овладяване на знания за оформяне на литературно произведение като форма на изразяване. Провокиране на детското въображение, укрепване на паметта и стимулиране проявите на творчество.



Електронна книга

https://read.bookcreator.com/9xBf0Xqx1RWnGOplrTXRm0Naihh1/0xUGUYaDT-KVQ7kDhhOQMQ/jlDLv75NTge6J4mpQ0EkcQ

Сцена на изкуствата в Детска градина "Осми март" 2026г
"Шарени вълшебства"
За десета поредна година ДГ "Осми март" представя годишен музикално-танцов спектакъл "Сцена на изкуствата" 2026г, който се провежда на представителните сцени на двата адреса на институцията.
Под ръководството на учители по музика и педагогически екипи, децата от всички възрастови групи представят танцови и вокални изпълнения, изпълнени с усмивки и много цветно настроение! Пътешествието в света на цветовете напомни на деца, родители и гости на празника колко красив и пъстър е светът през детските очи. Децата "разказаха" танцови истории за приятелството, за смелите каубои, за безкрайните морски приключения на моряците и за веселия празник в гората.
С гордост представяме българските фолклорни танци, които за поредна година внасят духа на традициите и красотата на родния фолклор.
Благодарим на всички малки артисти за таланта, смелостта и емоциите, които подариха на публиката! Благодарим и на родителите за подкрепата и аплодисментите!
Нека шарените вълшебства на детството продължават да ни вдъхновяват и да правят света по-цветен, по-добър и по-усмихнат!







Край на учебната година !